Le coin des associations de Pouilley-Français et des dernières infos !

Félicitations à Christine Dartevel pour 30 années passées au service de la commune !

DECES :

→Le 15/12/2022 : Jean LAJOINIE né le 30/08/1935 à Condat-sur-Vezere. Il résidait 36 Rue de la Libération.

→Le 19/12/2022 : Marie Claire JANNIER née LAMBERT le 17/04/1939 à Saint-Vit. Elle résidait 21 Rue de la Joliotte

Toutes nos condoléances !

→La vie de la bibliothèque ! Le mois de Janvier n'est pas encore terminé et les bénévoles de votre bibliothèque communale vous présentent leurs Meilleurs Vœux pour 2023 !

Nous vous préparons une exposition, à découvrir absolument, dans nos locaux sur « Les couleurs de Carnaval » du 13 février jusqu'au 3 mars 2023.

Régulièrement de nouveaux livres sont achetés afin de vous proposer d'embarquer vers de nouveaux voyages …

La bibliothèque se veut être un lieu convivial et accueillant où il fait bon se retrouver pour emprunter des ouvrages en tous genres : romans, bandes dessinées, mangas, documentaires..., mais aussi pour partager un moment agréable ensemble. Rappel des horaires : mercredi de 13h30 à 15h00 et vendredi de 16h00 à 18h30 (19h00 un vendredi par mois, voir calendrier).

Si vous le souhaitez, sur demande, nous pouvons vous apporter un choix de livres à domicile (chantal.jeanvoine@yahoo.fr ou 06.77.60.15.02).

→ Grandes dates du Comité des fêtes pour 2023 ! En cette période de fête, les membres du Comité des fêtes vous souhaitent une excellente année 2023, riche de joie, de gaieté et qu'elle déborde de bonheur en espérant vous revoir dans leurs activités au cours de 2023 :

●Carnaval le 25 février ●Fondue géante le 29 avril ●Sortie pédestre le 14 mai ●Fête de l'Eté le 17 juin ●Apéro-concert le 9 septembre

→Une nouvelle saison au CAR BESANCON : Nous vous présentons nos meilleurs vœux pour cette nouvelle année. La saison 2023 démarrera pour notre club début avril. Nos dates à retenir :

●2 avril : course de ligue piste bitume, ●29/30 avril : GP de Besançon ressemblant à un championnat de France piste bitume, ●18 juin : course de ligue piste tout-terrain, ●24 juin : course de ligue le samedi au lieu du dimanche habituel piste bitume avec essais et qualifications la journée, soirée pizzas et finales à la tombée de la nuit, ●3 septembre : course de ligue piste tout-terrain, ●1 octobre : course de la marque YANKEE piste bitume, ●7/8 octobre : super finale piste bitume marque TAMIYA. Restauration sur notre beau circuit avec toujours l'entrée gratuite. Notre pilote local vice-champion d'Europe Nathan BRENOT est présélectionné pour aller défendre son titre du 17 au 22 juillet 2023.

→Club de l'Amitié : Nouvelle impulsion après ces années COVID au Club de l'Amitié qui tiendra son **AG le mercredi 1er février à 15h00 à la Maison pour tous** et élira un nouveau bureau. Une réunion d'information a eu lieu en décembre et de nombreux participants ont choisi de s'inscrire au club.

Tous les adhérents se joignent à moi pour vous présenter nos meilleurs vœux pour cette nouvelle année.

•Lettre d'informations réalisée et éditée 6 fois par an par la commission de communication : Chantal Jeanvoine, Myriam Fumey, Marie-Claude Peurière, Josette Nicolin, Brigitte Rolland, Stéphane Ramelet et Claude Danloue - Directeur de la publication : Yves Maurice -Impression secrétariat de mairie – Maquette photos : commission de la communication – Janvier/Février 2023 –Tirage 375 ex

Lettre d'informations de la commune de Pouilley-Français

10, place de la mairie - 25410 Pouilley-Français

Tél : 03 81 87 56 63

Mail : mairie.pouilleyfrancais@wanadoo.fr

http://www.commune-de-pouilley-francais.fr

Le secrétariat de mairie est ouvert au public les lundis et mercredis de 10h à 12h et les vendredis de 14h à 16h30.

EDITO

N°43/ Janvier/Février2023

Mesdames et Messieurs cher(e)s habitant(e)s,
Cher(e)s ami(e)s,
IL y a un an, on pouvait espérer que l'économie mondiale allait se relever de la crise sanitaire sans trop de séquelles. L'inflation qui pointait ne devait être que transitoire, des espoirs qui ont été balayés par l'invasion de l'Ukraine par la Russie. Dès lors, quelles perspectives ?

→Des perspectives sombres. Car, effectivement, les crises, même si elles sont de natures très différentes, s'enchaînent, et la guerre en Ukraine vient conforter ceux qui pensaient que l'inflation était là pour durer, accentuer les pressions sur les prix des matières premières, créer de nouveaux dysfonctionnements dans les chaînes de valeur mondiales et confronter l'Europe à une crise énergétique sans précédent. Plus proche de nous, nos communes et ses habitants, nos collectivités, nos entreprises, les services publics sont directement impactés par la flambée des prix de l'électricité et du gaz, liée à la reprise post-Covid. La guerre en Ukraine, impacte lourdement nos finances. Depuis 2022, les dépenses énergétiques des collectivités ont bondi, faisant peser une contrainte forte sur nos budgets et le maintien des services publics essentiels pour la population.

→Pour la commune de Pouilley-Français, grâce à son engagement et ses choix, depuis quelques années auprès de Grand Besançon Métropole et aussi grâce à la mutualisation des contrats d'électricité la hausse ne devrait être que de 15%.

Malgré tout dans notre commune nous essayons et continuons à rénover notre village et investir en sachant que 1+1=2, voici quelques exemples pour illustrer mes propos : ●rénovation de l'église, (budget environ 400 000 €), de l'ancien cimetière et aménagement du nouveau cimetière 2023 (budget environ 90 000 €), ●changement de l'éclairage traditionnel par des LED dans tous les bâtiments communaux (environ 10 000 €), ●entretien et régénération de notre forêt, cette année, la commune a débuté une phase de récupération de biens sans maître qui se déroulera sur trois ans. Ils viendront accroître le patrimoine forestier de la commune de 1,4 ha. (budget 51 000 €), ●changement progressif de l'éclairage public (2023/2024) par des LED, 2ème tranche de travaux du village de mars à fin juillet 2023 (rue de l'Eglise) (budget environ 435 000 €), ●rue des champs des enrobés de trottoirs en 2023 budget environ 10 000 €), ●pose de panneaux photovoltaïques sur la Maison pour tous, l'école et le préau début 2023, qui permettra de couvrir les dépenses d'électricité des bâtiments à hauteur de 70% (budget environ 40 000 €), ●lotissement privé début des travaux en 2023 pour accueillir environ 45 maisons ●construction d' une nouvelle école avec 2 classes + les annexes (motricité, repos, salle polyvalente, kitchenette, sanitaires, laverie, vestiaires, rangement). Cela nous permettra d'être complétement autonome. Ce projet d'école primaire et maternelle sera disponible pour la rentrée de septembre 2024 (budget environ 800 000 €). ●enfin le projet de la fibre et les travaux arrivent à leurs termes, début mars 2023 celle-ci sera à disposition auprès des habitants.

→Il me reste à présent, comme il est de tradition, avec une profonde sincérité, à vous souhaiter au nom de toute la municipalité et de ses employés, une année belle et heureuse, remplie de joie, de petits et grands moments de bonheur, de réussite dans vos projets ***<u>et ce qui me paraît incontournable et important : une année empreinte de Solidarité, d'Humanité et de Paix.</u>***

Vous pouvez retrouver l'intégralité de cet édito sur le site de la commune. Yves Maurice, maire

Vœux du maire le samedi 07 janvier, en présence de nombreuses personnes et d'élus ravis de se retrouver !

Des nouvelles de notre commune et de ses environs :

Chantal Wittmann et Elsa Jeanvoine

Madame Natalia Pierre à côté de Madame la directrice de cabinet du Préfet.

→ Elsa Jeanvoine MOF maître d'hôtel 2022 : 5 lauréats décrochent le titre au concours MOF Maître d'Hôtel 2022 !

Cinq qui rejoignent la grande famille "Un des Meilleurs Ouvriers de France" dont Elsa Jeanvoine (originaire de Pouilley-Français) qui devient ainsi la troisième femme titrée dans cette discipline. La finale du MOF maître d'hôtel, du service et des arts de la table, s'est tenue au CIFA de l'Yonne à Auxerre (89), les douze finalistes ont enfin pu découvrir les résultats du COET-MOF. Cinq ont été désignés lauréats pour cette promotion 2022 : **Elsa Jeanvoine, L'Azimut à Courchevel (73)** ; Yoann Gregory, Yam'Tcha à Paris (75) ; Joseph Desserprix, La Scène à Paris (75) ; Louis Morin, Maison Wenger à Le Noirmont (Suisse) ; Pierre-Marie Ragon, Hôtel Martinez à Cannes (06).

Bravo et Félicitations Elsa !

→ Naturalisation :

Lors d'une très belle réception le 16 décembre dernier à la Préfecture du Doubs, Madame Natalia Pierre habitant 1, rue de Quademène à Pouilley-Français, récemment naturalisée, a reçu son dossier d'accueil dans la nationalité française. Félicitation et bienvenue à Pouilley-Français !

↓ Michel Lanquetin nouveau Président de l'Association Foire aux Saveurs d'Automne.

Michel Lanquetin, membre du bureau et responsable de la circulation, remplace Yves Maurice Président depuis le début de l'aventure soit 32 ans. Deux personnes : Bernard Bruchon et Michel Benyamin, aussi après 32 ans de bons et loyaux services ont quitté l'association mais restent bénévoles et/ou à l'écoute. Félicitations pour leur implication au niveau de l'association.

Nous vous donnons rendez-vous le samedi 07 octobre 2023 pour une nouvelle édition.

↓ les couches lavables sont une solution pour prendre soin de la santé et de la planète de votre enfant.

C'est pour toutes ces raisons que le SYBERT vous propose un kit d'essai de couches lavables, pendant un mois, gratuitement !

Inscrivez-vous à une permanence (animée par le service Prévention du SYBERT et l'association Coccinelle) pour retirer votre kit de couches lavables. Il vous permettra de tester librement divers modèles de couches, chez vous, sans vous engager financièrement.

Et si ça vous plaît, le SYBERT vous propose deux solutions suite à la période d'essai :

- Louer un kit de couches lavables (30 € le trimestre),
- Acheter un lot de 5 couches lavables d'occasion (15 € le lot).

Rendez-vous sur www.sybert.fr ou appelez le 03 81 21 15 60 pour plus d'informations.

Concert gratuit à l'église de Pouilley-Français samedi 28 janvier 2023 à 18 h avec l'EMICA

L'EMICA (École de Musique Instruments Chant et Animation) a été créée en 2001, suite à la fusion de trois écoles de musique : Atelier Musical Franois/Serre/Chemaudin, l'école de musique de l'Harmonie de Pin et l'école de musique de l'Harmonie de Pouilley les Vignes. Depuis le 14/09/2020, la section musique du club des loisirs de Granfdfontaine a rejoint l'Emica pour créer un pôle musical. L'association a pour but de développer l'enseignement musical (Formation musicale et instrumentale), le chant choral (enfants et adultes). L'association contribue à l'animation musicale et culturelle par sa participation à différents événements sur l'ensemble du territoire (fête de la musique, journées du patrimoine etc).

Directeur : Laurent SILVANT (direction / enseignement FM / instrument / direction de l'orchestre junior)

Le programme avec l'ensemble de violoncelles, l'orchestre junior et peut être un groupe de musiques actuelles *(sera disponible à l'église le 28 janvier).*

Vous souhaitez apprendre ou pratiquer la musique ?

Avec son Conservatoire à Rayonnement Régional et ses écoles de musique associatives réparties sur l'ensemble de son territoire, le Grand Besançon permet à chacun, quel que soit son âge, son niveau ou ses goûts, d'apprendre et de pratiquer la musique, de l'éveil musical à l'enseignement supérieur.

Pour plus d'informations, consultez les sites du Conservatoire du Grand Besançon Métropole ou de l'une des écoles de musique associatives :

Besançon : AMUSO, ASEP, CAEM, MJC Palente, OHMB (Orchestre d'Harmonie municipal de Besançon) ●Secteur Plateau : Ecole de musique du Plateau ●Secteur Ouest : EMICA ●Secteur Dame Blanche : Accord Parfait ●Secteur Nord : ASCMS, Auxon Music ●Secteur Saint-Vitois : Atelier musical de Saint-Vit/ l'Avenir de Saint-Vit.

Extrait du dernier compte rendu de Conseil municipal

Conseil municipal du vendredi 02 décembre 2022 à 20h30.

11 Présents : Yves MAURICE, Catherine DUC, Michel LANQUETIN, Claude DANLOUE, Christian BAUD, Myriam FUMEY-BOUGAUD, Maké LEGAIN, Laétitia LEPAN, Cyril MARQUISET, Eric MOREL, Max WETSTEIN.

3 Absents excusés avec procurations : Chantal Jeanvoine donne procuration à Yves Maurice, Stéphane RAMELET donne procuration à Claude Danloue, Florian POTHIAT donne procuration à Michel Lanquetin.

14 votants

Secrétaire de séance : Mélanie GAY

Session ordinaire

Début de séance : 20h30

En ouverture de séance, Monsieur le Maire demande à l'assemblée si des observations sont à formuler sur le compte-rendu du 28 octobre 2022. Le Conseil municipal n'émet aucune observation, le compte-rendu est donc approuvé à l'unanimité.

❶ Délibérations :

●Montant de dépenses autorisées avant approbation du budget primitif 2023 :
En section d'investissement, il convient au conseil municipal d'autoriser une ouverture de crédit égale au quart des dépenses de l'exercice précédent pour payer les éventuelles dépenses sur le début de l'exercice 2023 dans l'attente du vote du budget primitif.
Cette décision concerne le budget principal. Les crédits votés en 2022 en investissement s'élèvent à 54 399.18€ (total des chapitres 20, 21 et 23).
Les crédits ouverts autorisés en investissement pour 2023 correspondant au ¼ des crédits de 2022 soit :
13 599.79€.

Le Conseil municipal se prononce par 14 voix pour, 0 voix contre, 0 abstention.

●Convention avec la commune de St Vit :
Pour pallier l'absence de M. Noël Bernard en arrêt de maladie, nous souhaitons établir une convention avec la commune de St Vit pour la mise à disposition d'un agent à mi-temps pour un mois renouvelable. Cette convention débutera à partir du 7 décembre 2022.
Le Conseil municipal, après en avoir délibéré, est invité à :
-se prononcer sur le projet de Convention jointe en annexe ;
-autoriser Monsieur le Maire, à signer la convention et tous les documents s'y rapportant.

Le Conseil municipal se prononce par 14 voix pour, 0 voix contre, 0 abstention.

→Si vous souhaitez lire des comptes rendus de conseils municipaux dans leur intégralité, vous pouvez aller soit sur le site www.commune-de-pouilley-francais.fr, soit les consulter en mairie aux heures d'ouverture du secrétariat.

●Demande de subvention association CAR :
Le bilan de la saison 2021/2022 (du 01/11/21 au 31/10/22) est meilleur que le bilan précédent qui accusait une perte de 4500 €. Si l'on soustrait les subventions reçues (sous forme de mécénat pour la plupart) au résultat, il reste environ 945 € de bénéfice. L'association a d'importants travaux l'année prochaine, elle aurait besoin de 2000 € de subvention pour assurer ces travaux : la foudre au mois d'Août sur le circuit, ce qui a engendré pas mal de casse matériel. Tout notre réseau vidéo ne fonctionnait plus, nous avons dû racheter des commutateurs neufs, le switch informatique, l'antenne relais internet et le boitier internet n'ont pas supporté la surtension. Le plus problématique reste nos boîtiers de comptage qui sont les deux HS avec une valeur de 2500,00 € chacun. L'association remercie par avance la municipalité pour son aide éventuelle, la somme qui pourrait être attribuée serait un plus pour l'association.
Le Conseil municipal se prononce par 14 voix pour, 0 voix contre, 0 abstention pour accorder une subvention de 1200,00 € pour l'année 2023 à l'association CAR.

●Convention Territoriale Globale :
La Convention Territoriale Globale (CTG) est une convention de partenariat entre la Caisse d'allocations familiales du Doubs, Grand Besançon Métropole, chacune des 68 communes qui composent la communauté urbaine et les groupements de communes ou syndicats intercommunaux qui détiennent les compétences enfance et jeunesse.
Son déploiement est inscrit dans le projet de la Caf et va conditionner, le maintien de ses financements (notamment dans le cadre des CEJ) et le développement d'actions et de nouvelles bonifications financières correspondantes, en partenariat avec les communes.
Afin de conserver les financements alloués par la Caf aux dispositifs, actions et équipements cofinancés par les communes implantées sur le territoire, la CTG doit être signée, dans les plus brefs délais, par GBM, les 68 communes et la Caf du Doubs à compter de décembre 2022.
La présente convention est conclue pour une durée de 5 ans (du 1er janvier 2022 au 31 décembre 2026).
Le Conseil municipal se prononce par 14 voix pour, 0 voix contre, 0 abstention.

●ONF : Bien sans maître :
Le Maire rappelle au Conseil municipal que :
-Les biens qui n'ont pas de maître appartiennent à la Commune sur le territoire de laquelle ils sont situés. Toutefois, la propriété est transférée de plein droit à l'Etat si la commune renonce à exercer ses droits (article 713 du Code civil) ;
-Sont considérés comme n'ayant pas de maître les biens immobiliers :
-La Commune a conduit une enquête sur son territoire pour pouvoir qualifier les biens considérés sans maître et procéder à une acquisition dans son domaine communal. En conséquence, il invite le Conseil municipal à délibérer pour l'acquisition de biens sans maître dans le domaine communal.
Le Conseil municipal se prononce par 14 voix pour, 0 voix contre, 0 abstention.

●Demande d'implantation de distributeur a pizza dans notre village :
S'agissant d'un lieu public le conseil municipal est contre tous types d'implantations de distributeurs sur le domaine de la commune de Pouilley-Français.
Le Conseil municipal se prononce par 14 voix contre, 0 voix pour, 0 abstention.

●Installation de panneaux photovoltaïques sur l'école, la Maison pour tous début 2023 :
Produire pour s'affranchir du prix de l'énergie : dans un contexte où le prix de l'énergie ne cesse d'augmenter, installer des panneaux solaires apparaît comme une bonne idée, compte tenu des nouvelles technologies. Les promesses du photovoltaïque sont nombreuses : produire sa propre électricité, réduire drastiquement sa facture d'électricité et évidemment son empreinte environnementale.
La commune de Pouilley-Français souhaite dès le début 2023 investir dans une installation sur la Maison pour tous, l'école et voir le préau en fonction des devis. 3 consultations sont en cours.
Le Conseil municipal se prononce par 14 voix pour, 0 voix contre, 0 abstention.

❷ Points d'information et de décision :
-Cartes de vœux à distribuer le WE du 18 décembre,
-Paniers 10 décembre : quantité 26 simples et 28 doubles,
-samedi 7 janvier 2023 à 17h 00 pour la traditionnelle cérémonie des vœux !
-Concert Emica le samedi 28 janvier à l'église,
-Projet école : GRTGaz nous donne l'accord pour une implantation de moins 100 personnes d'une ou deux classes,
-Réunion de secteur sur la voirie le 6 décembre à 18 heures à St Vit
Fin de séance : 22 heures

Trier mieux pour recycler plus !

Chez vous,
tous les emballages et
tous les papiers se trient.

Sortez votre bac
pour 4h30

Ne vous fiez pas aux habitudes :
les horaires de passage des camions
peuvent varier dans votre commune.

www.grandbesancon.fr

UNE QUESTION, UN DOUTE ?

✆ 03 81 41 55 35

2023 Secteur A

BYANS-SUR-DOUBS, OSSELLE-ROUTELLE, POUILLEY-FRANÇAIS, ROSET-FLUANS, TORPES, VILLARS-SAINT-GEORGES

COLLECTE LE VENDREDI

Décalée d'un jour après un jour férié
Début des collectes : 4h30

TOUTES LES 2 SEMAINES

Semaines paires DÉCHETS RECYCLABLES

Semaines impaires DÉCHETS RÉSIDUELS

JANVIER		FÉVRIER		MARS		AVRIL		MAI		JUIN	
D 1	férié	M 1		M 1		S 1		L 1	férié	J 1	
L 2		J 2		J 2		D 2		M 2		V 2	
M 3		V 3		V 3		L 3		M 3		S 3	
M 4		S 4		S 4		M 4		J 4		D 4	
J 5		D 5		D 5		M 5		V 5		L 5	
V 6		L 6		L 6		J 6		S 6		M 6	
S 7		M 7		M 7		V 7		D 7		M 7	
D 8		M 8		M 8		S 8		L 8	férié	J 8	
L 9		J 9		J 9		D 9		M 9		V 9	
M 10		V 10		V 10		L 10	férié	M 10		S 10	
M 11		S 11		S 11		M 11		J 11		D 11	
J 12		D 12		D 12		M 12		V 12		L 12	
V 13		L 13		L 13		J 13		S 13		M 13	
S 14		M 14		M 14		V 14		D 14		M 14	
D 15		M 15		M 15		S 15		L 15		J 15	
L 16		J 16		J 16		D 16		M 16		V 16	
M 17		V 17		V 17		L 17		M 17		S 17	
M 18		S 18		S 18		M 18		J 18	férié	D 18	
J 19		D 19		D 19		M 19		V 19		L 19	
V 20		L 20		L 20		J 20		S 20		M 20	
S 21		M 21		M 21		V 21		D 21		M 21	
D 22		M 22		M 22		S 22		L 22		J 22	
L 23		J 23		J 23		D 23		M 23		V 23	
M 24		V 24		V 24		L 24		M 24		S 24	
M 25		S 25		S 25		M 25		J 25		D 25	
J 26		D 26		D 26		M 26		V 26		L 26	
V 27		L 27		L 27		J 27		S 27		M 27	
S 28		M 28		M 28		V 28		D 28		M 28	
D 29				M 29		S 29		L 29	férié	J 29	
L 30				J 30		D 30		M 30		V 30	
M 31				V 31				M 31			

SERVICE GESTION DES DÉCHETS
Accueil du public de 8h à 12h et de 13h30 à 17h30
94 avenue Clemenceau à Besançon

Grand Besançon Métropole

2023 Secteur A

BYANS-SUR-DOUBS, OSSELLE-ROUTELLE, POUILLEY-FRANÇAIS, ROSET-FLUANS, TORPES, VILLARS-SAINT-GEORGES

COLLECTE LE VENDREDI

Décalée d'un jour après un jour férié
Début des collectes : 4h30

TOUTES LES 2 SEMAINES

Semaines paires DÉCHETS RECYCLABLES

Semaines impaires DÉCHETS RÉSIDUELS

JUILLET			AOÛT			SEPTEMBRE			OCTOBRE			NOVEMBRE			DÉCEMBRE		
S 1			M 1			V 1			D 1			M 1	férié	44	V 1		
D 2			M 2		31	S 2			L 2			J 2			S 2		
L 3		27	J 3			D 3			M 3		40	V 3			D 3		
M 4			V 4			L 4		36	M 4			S 4			L 4		
M 5			S 5			M 5			J 5			D 5			M 5		
J 6			D 6			M 6			V 6			L 6			M 6		49
V 7			L 7			J 7			S 7			M 7		45	J 7		
S 8			M 8			V 8			D 8			M 8			V 8		
D 9			M 9		32	S 9			L 9			J 9			S 9		
L 10		28	J 10			D 10			M 10		41	V 10			D 10		
M 11			V 11			L 11			M 11			S 11	férié		L 11		
M 12			S 12			M 12		37	J 12			D 12			M 12		50
J 13			D 13			M 13			V 13			L 13		46	M 13		
V 14	férié		L 14			J 14			S 14			M 14			J 14		
S 15			M 15	férié		V 15			D 15			M 15			V 15		
D 16			M 16		33	S 16			L 16			J 16			S 16		
L 17		29	J 17			D 17			M 17		42	V 17			D 17		
M 18			V 18			L 18		38	M 18			S 18			L 18		
M 19			S 19			M 19			J 19			D 19			M 19		51
J 20			D 20			M 20			V 20			L 20			M 20		
V 21			L 21			J 21			S 21			M 21		47	J 21		
S 22			M 22			V 22			D 22			M 22			V 22		
D 23			M 23		34	S 23			L 23			J 23			S 23		
L 24			J 24			D 24			M 24		43	V 24			D 24		
M 25		30	V 25			L 25		39	M 25			S 25			L 25	férié	
M 26			S 26			M 26			J 26			D 26			M 26		52
J 27			D 27			M 27			V 27			L 27		48	M 27		
V 28			L 28			J 28			S 28			M 28			J 28		
S 29			M 29			V 29			D 29			M 29			V 29		
D 30			M 30		35	S 30			L 30			J 30			S 30		
L 31			J 31						M 31						D 31		

Grand Besançon Métropole

SERVICE GESTION DES DÉCHETS
Accueil du public de 8h à 12h et de 13h30 à 17h30
94 avenue Clemenceau à Besançon

Mémo Tri

CHEZ VOUS, TOUS LES EMBALLAGES SE TRIENT

BAC DE TRI JAUNE
LES RECYCLABLES

- EN VRAC pas dans un sac
- PAS D'OBJETS que des emballages
- BIEN VIDER inutile de laver
- AVEC ou SANS bouchon
- NE PAS EMBOÎTER les uns dans les autres

EMBALLAGES PLASTIQUES
bouteilles / bidons flacons

pots / barquettes / boîtes sachets / films plastiques

EMBALLAGES EN CARTON
boîtes / cartonnettes briques alimentaires

EMBALLAGES MÉTALLIQUES
acier / aluminium

PAPIERS
journaux / magazines prospectus / catalogues cahiers / feuilles enveloppes

CONTENEUR VERRE
LES EMBALLAGES EN VERRE

AVEC ou SANS bouchon BIEN VIDER inutile de laver

BORNE TEXTILES
LES TEXTILES, CHAUSSURES, MAROQUINERIE

dans un sac FERMÉ

COMPOSTEUR
LES BIODÉCHETS

SAUF restes de viandes, os, litières

BAC GRIS
LES DÉCHETS NON RECYCLABLES

dans un sac FERMÉ

JPM Partner • www.jpm-partner.com • Photos : CITEO

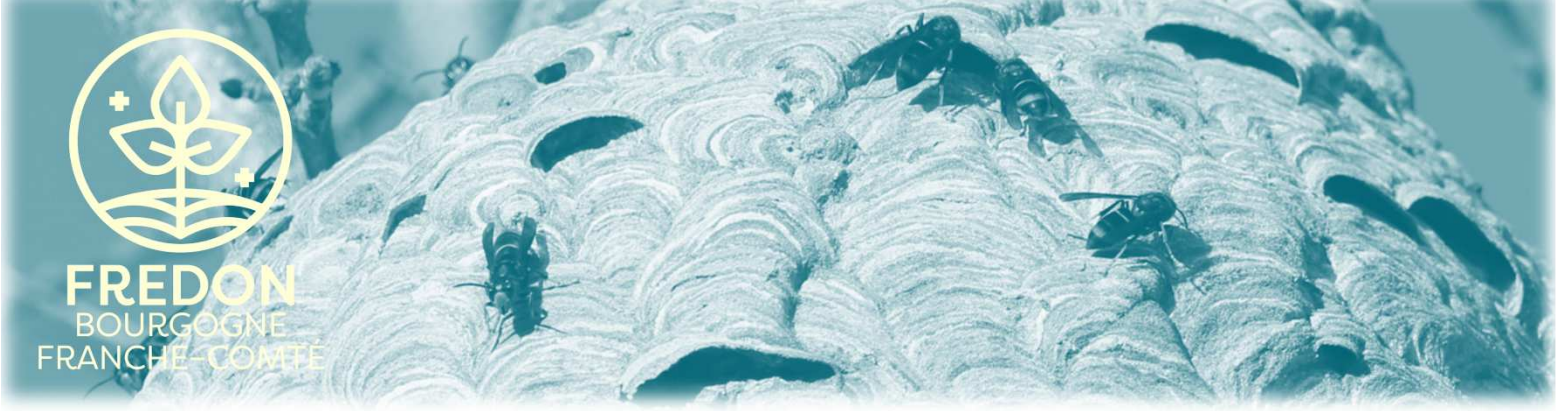

POUR LIMITER LA PROPAGATION DU FRELON ASIATIQUE ET SES IMPACTS SUR LES ABEILLES, LA BIODIVERSITE ET L'HUMAIN

Le frelon asiatique (*Vespa velutina*) est un insecte invasif originaire d'Asie. Il a été signalé en France en 2004, dans le département du Lot-et-Garonne. Depuis, cette espèce s'est parfaitement habituée à notre climat et est arrivée pour la première fois en Bourgogne-Franche-Comté en 2008 à Pouilly-en-Auxois (21).

Comment le reconnaître ?

Frelon asiatique (*Vespa velutina*)

- 1,7 à 3 cm
- De couleur foncée – **thorax** noir – **tête** noire et **face** orangée – **bout des pattes jaune** – **abdomen** noir avec une large bande jaune orangée
- Vol rapide et agile
- **Nid avec entrée latérale**

Frelon d'Europe (*Vespa crabro*)

- 2,5 à 3,5 cm
- De couleur foncée – **thorax** brun/roux – **tête** brune et **face** jaune – **bout des pattes** brun – **abdomen** jaune rayé de noir
- Vol lourd
- Nid avec **entrée située à l'extrémité inférieure**

Ne pas confondre avec le frelon d'Europe !

Les impacts du frelon asiatique

Pour l'environnement

Le frelon asiatique est un prédateur d'insectes. Parmi ses proies, il s'attaque notamment aux abeilles. C'est un vrai fléau pour l'apiculture.
En effet ces prélèvements et le stress engendré peuvent entraîner la disparition de colonies dans un rucher.

Pour l'Homme

Seul, il est peu agressif envers l'homme, mais il faut être vigilant à proximité d'un nid (moins de 5 m) car les frelons peuvent attaquer en grand nombre. Comme tout hyménoptère (guêpes, frelons, abeilles, …), la piqure est douloureuse et **peut entraîner une réaction allergique.** Dans le cas d'une réaction prononcée, consultez un médecin en urgence.

Le cycle de vie...

...et les nids

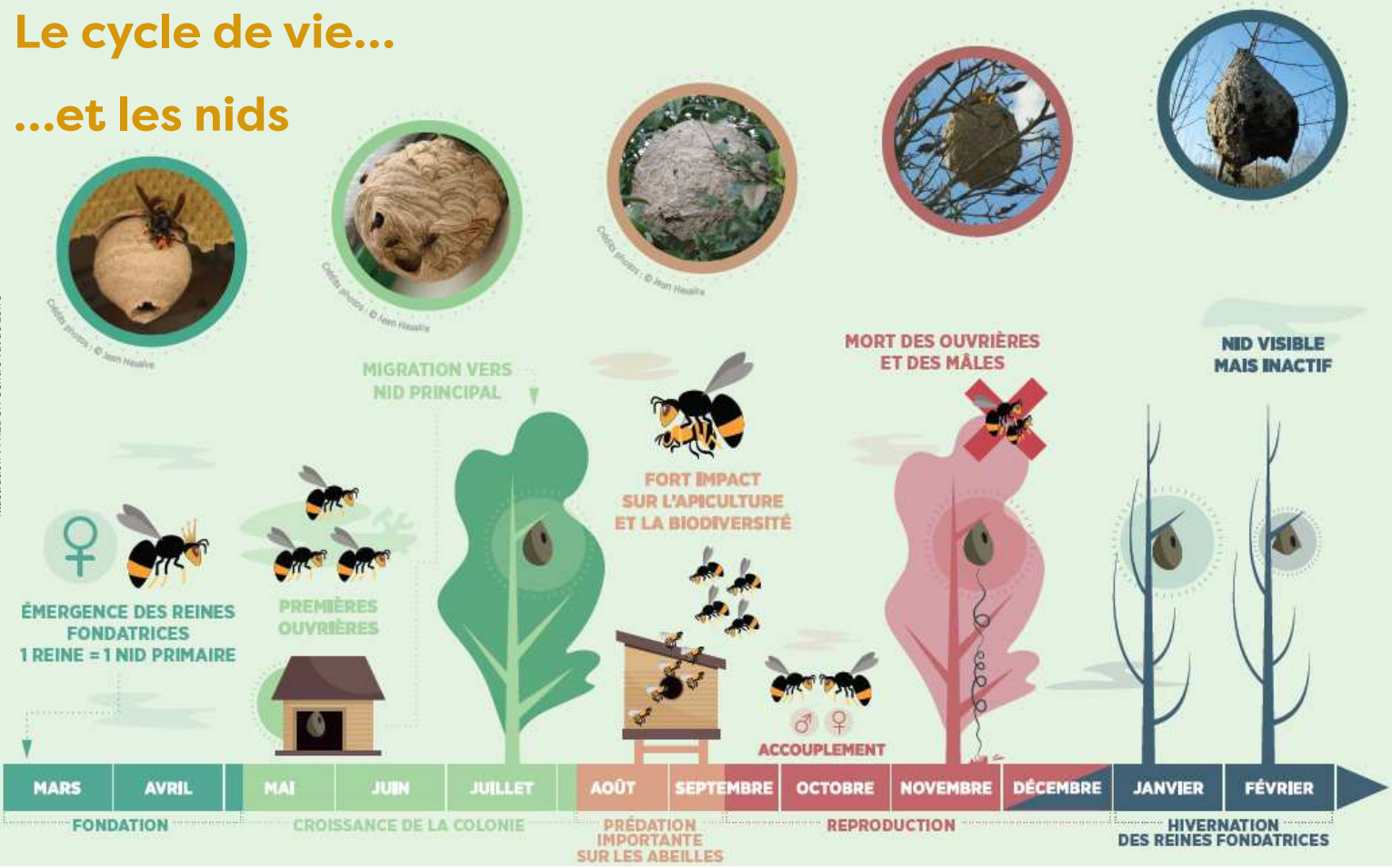

Illustration : FREDON Centre Val de Loire

Il est inutile de détruire un nid à partir du mois de décembre à février !

Que faire en cas de suspicion de la présence d'un frelon asiatique ou d'un nid occupé ?

Réalisez le signalement sur le site **lefrelon.com**. Cliquez sur l'adresse du site ou **flashez le QR Code ci-contre**

Envoyez un mail **signalement@fredonbfc.fr**, en indiquant le maximum d'information (contexte, géolocalisation, photos, ...)

Informez la **mairie**

ATTENTION, il est dangereux de détruire un nid de frelon soi-même ! Pour la destruction des nids habités, il est conseillé de faire appel à une entreprise spécialisée.

CONTACT

FREDON BFC
03 81 47 79 20
signalement@fredonbfc.fr
https://fredon.fr/bourgogne-franche-comte/

Référent Pouilley-Français :
Jean-François TISSOT
Apiculteur / 06 22 39 20 39
jef.meta@gmail.com

FREDON BOURGOGNE FRANCHE-COMTÉ

Liberté • Égalité • Fraternité
RÉPUBLIQUE FRANÇAISE

Direction régionale de l'Environnement, de l'Aménagement et du Logement
BOURGOGNE - FRANCHE-COMTÉ

Ce document a pu être réalisé grâce au soutien financier de la DREAL de Bourgogne Franche-Comté

Pouilley-Français d'hier et d'aujourd'hui !

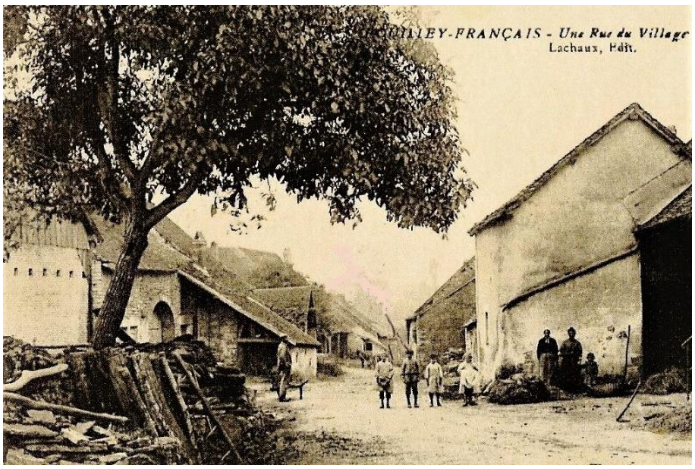

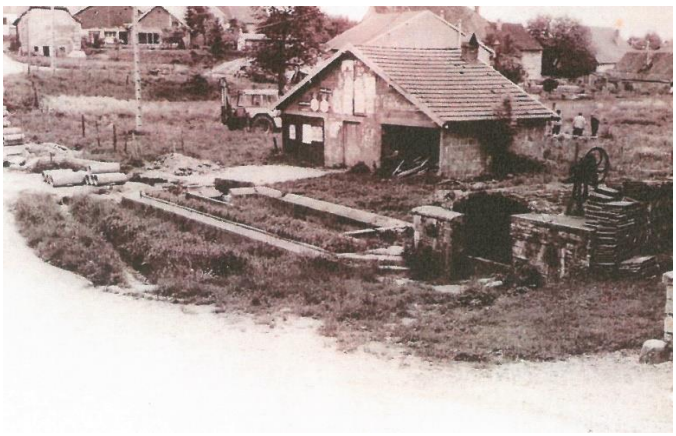

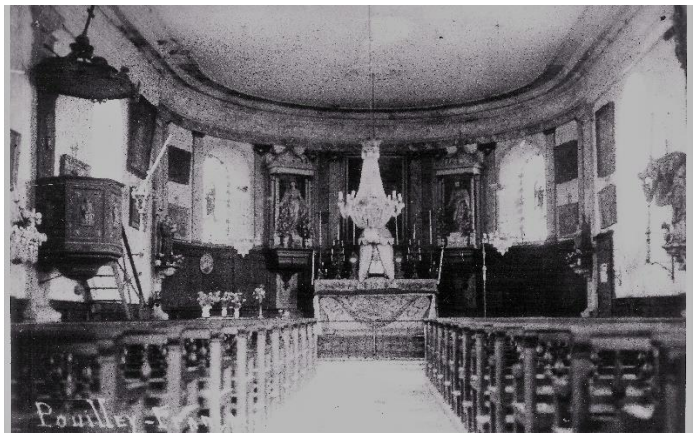

Pouilley-Français d'hier et d'aujourd'hui !

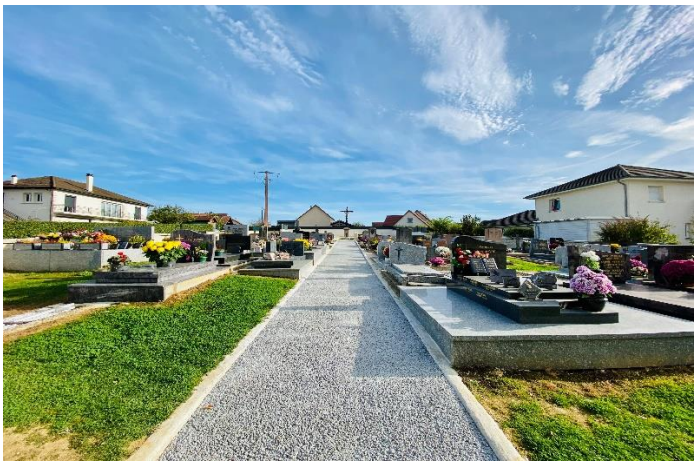

Pouilley-Français

Commune de Pouilley-Français
(Grand Besançon Métropole)
10, place de la mairie - 25410 Pouilley-Français
Tél : 03 81 87 56 63
Mail : mairie.pouilleyfrancais@wanadoo.fr
http://www.commune-de-pouilley-francais.fr

EQUIPEMENTS

1 Mairie - 2 Église -
3 Cimetière - 4 Ecole -
5 Maison pour tous -
6 Station d'épuration -
7 Stade

INDEX DES VOIES

A36 ..... A1
Basse (rue) B2
Bois de Servole (chemin du) B2-C1
Bormottes (chemin des) A3-B2
Boué (chemin de) B2-B3
Champs (rue des) B2-C1
Combe au Jardinet ..... Candart
l'Eau des Champs (impasse à) C1-C2
l'Eglise (place de) B2
l'Eglise (rue de) B2
Fontaine (rue de la) B2
Forge (impasse de la) B2
Genévriers (rue des) B1
Gouillottes (chemin des) ..... Candart
Joliotte (rue de la) B2-C2
Jules Grosperrin (chemin) B3
Libération (rue de la) B2-C3
Mairie (place de la) B1
Mignonne (chemin de la) ..... Candart
Petit Rompré (rue du) B2
Fleurs (rue des) B2-B3
La Clé des Champs (Lotissement) B2-B3
Plantes (rue des) B2-B3
Saveurs (rue des) B2-B3
Pommeraie (rue de la) C2
Quademène (Lotissement) B2-C2
Rompré (rue de) A3-B2
Route Nationale ..... Candart
Stade (rue du) A1-B1
Vergers (rue des) C2-C3

cartographie cédric métral - 69620 Theizé - 06 20 65 63 80 - www.graphy.fr
crédit photo : mairie de Pouilley-Français, reproduction interdite
édition mairie de Pouilley-Français 2022

0 — 250 m — 500 m

LÉGENDE
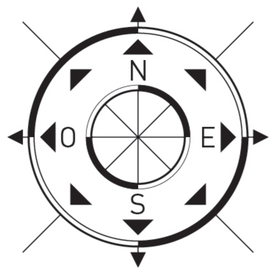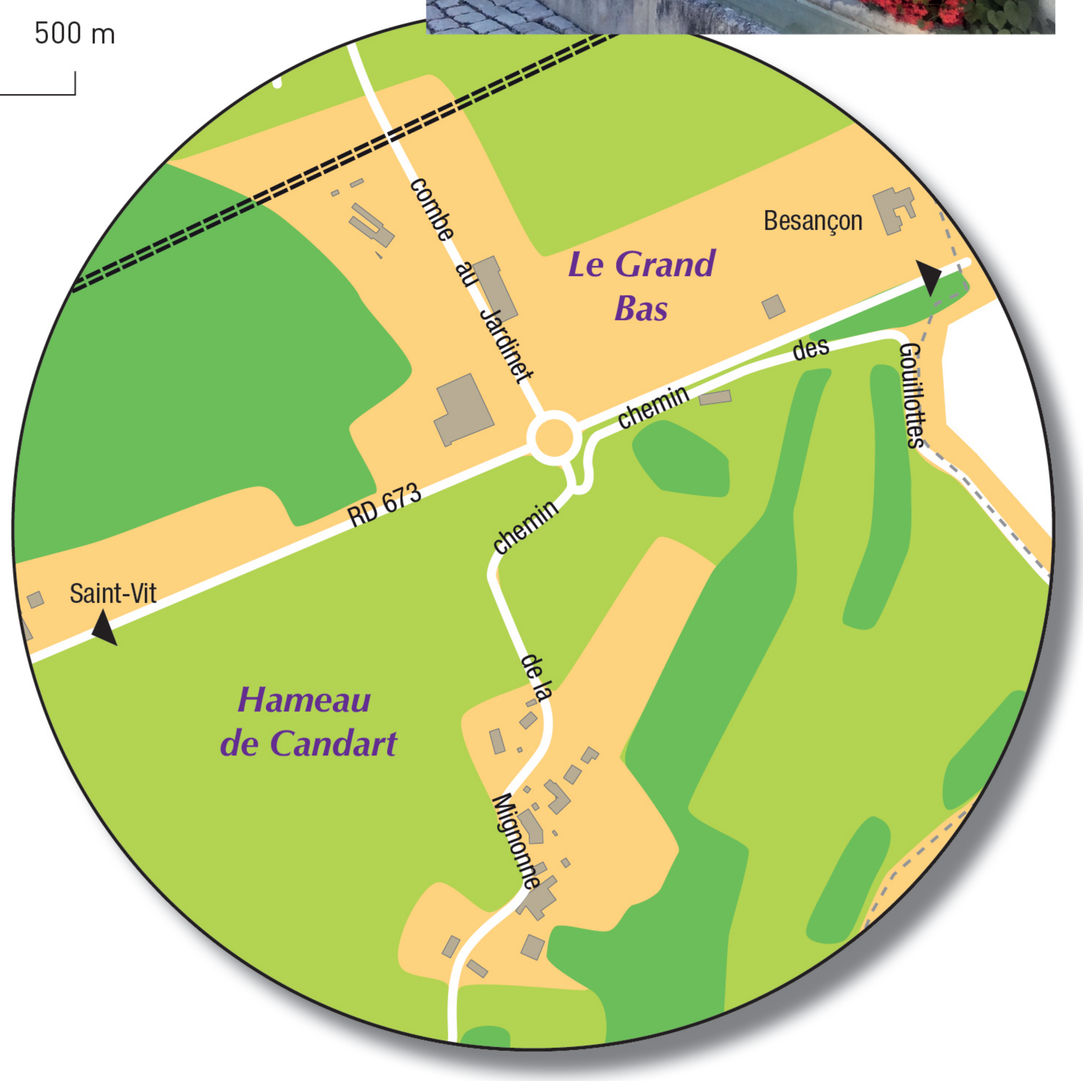
Limite de commune	- - - - - -	Zone d'habitations	
Route		Zone agricole	
Chemin		Zone boisée	
Ruisseau		Parking	P
Voie ferrée	=====	Sens interdit	
Habitation / entreprise